

ΤΡΙΤΗ 23 ΙΟΥΝΙΟΥ 2020

**ΑΠΑΝΤΗΣΕΙΣ ΣΤΟ ΕΞΕΤΑΖΟΜΕΝΟ ΜΑΘΗΜΑ:  
ΣΥΓΧΡΟΝΕΣ ΓΕΩΡΓΙΚΕΣ ΕΠΙΧΕΙΡΗΣΕΙΣ**

**ΘΕΜΑ Α**

**A1.**

- α. Σ
- β. Σ
- γ. Λ
- δ. Λ
- ε. Λ

**A2.**

- 1. β
- 2. γ
- 3. α
- 4. ε

**A3.**

γ

## **ΘΕΜΑ Β**

### **B1.**

Οι δαπάνες που γίνονται για την παραγωγή ενός προϊόντος ονομάζονται παραγωγικές δαπάνες ή έξοδα.

Πέντε βασικές κατηγορίες παραγωγικών δαπανών είναι:

- Η αμοιβή ανθρώπινης εργασίας.
- Η δαπάνη έργου μηχανημάτων.
- Η απόσβεση κεφαλαίων.
- Οι τόκοι κεφαλαίων.
- Το ενοίκιο εδάφους.

### **B2.**

Οι προϋποθέσεις ευνοϊκής ανάπτυξης της ελληνικής γεωργίας, παρά τα προβλήματα, της είναι :

- Αξιοποίηση της ποικιλίας των κλιματικών και εδαφικών συνθηκών.
- Η ενδυνάμωση του ρόλου των νέων γεωργών
- Η επαγγελματική κατάρτιση των νέων αγροτών
- Η αύξηση της παραγωγής προϊόντων ποιότητας.
- Η αποτελεσματική τυποποίηση, μεταποίηση και εμπορία αγροτικών προϊόντων
- Η ανάπτυξη της βιολογικής γεωργίας, της ολοκληρωμένης διαχείρισης των καλλιεργειών και της προστασίας του περιβάλλοντος.

### **B3.**

Ως προς την προέλευση της, τα γεωργικά προϊόντα διακρίνονται σε:

- φυτικά προϊόντα, που προέρχονται από την καλλιέργεια της γης όπως τα φρούτα και τα λαχανικά.
- ζωικά προϊόντα, που προέρχονται από την εκτροφή των αγροτικών παραγωγικών ζώων και την αλιεία, όπως τα αυγά και τα ψάρια.

## **ΘΕΜΑ Γ**

### **Γ1.**

Μερικά προϊόντα παράγονται «μαζί» (π.χ. γάλα και κρέας). έτσι, μια αύξηση της τιμής του ενός προϊόντος Α θα οδηγήσει σε αύξηση της προσφερόμενης ποσότητας του και ταυτόχρονα σε αύξηση της ποσότητας του συνδεδεμένου με αυτό προϊόντος Β, γιατί σε κάθε αυξημένη τιμή θα προσφέρεται μεγαλύτερη ποσότητα του άλλου προϊόντος.

**ΑΡΓΥΡΟΥΠΟΛΗ:** • Κύπρου 51, τηλ. 2109941471, 2109935566 • Γερουλάνου 103, τηλ. 2109911067

**ΧΑΙΟΥΠΟΛΗ:** • Ναυαρίνου 12, τηλ. 2109944396,

**ΓΛΥΦΑΔΑ:** Λ. Βουλιαγμένης 147 & Πραξιτέλους 2, τηλ. 2109680008

**email :** [support@romvos.edu.gr](mailto:support@romvos.edu.gr)

## Γ2.

Σύνδεση γεωργικών επιχειρήσεων που ανήκουν στον ίδιο τομέα παραγωγής:

- Γεωργικές επιχειρήσεις του πρωτογενούς τομέα παράγουν προϊόντα που χρησιμοποιούνται ως πρώτες ύλες επίσης από άλλες γεωργικές επιχειρήσεις του πρωτογενούς τομέα. Για παράδειγμα, επιχειρήσεις που παράγουν χόρτο μηδικής, το οποίο πωλείται σε άλλες επιχειρήσεις που εκτρέφουν ζώα, για να χρησιμοποιηθεί ως ζωοτροφή.
- Γεωργικές επιχειρήσεις του δευτερογενούς τομέα των οποίων τα προϊόντα τα επεξεργάζονται σε επόμενο στάδιο άλλες επιχειρήσεις του δευτερογενούς τομέα. Για παράδειγμα, η επεξεργασία του βαμβακιού, για να αποχωριστούν οι ίνες από τους σπόρους βαμβακιού, γίνεται σε μονάδες εκκοκκιστηρίων. Κατόπιν οι κλωστοϋφαντουργικές επιχειρήσεις μεταποιούν τις ίνες σε υφάσματα, τα οποία επεξεργάζονται τελικά οι βιομηχανίες ενδυμάτων.
- Γεωργικές επιχειρήσεις του τριτογενούς τομέα που διακινούν γεωργικά προϊόντα σε άλλες επιχειρήσεις του ίδιου τομέα. Για παράδειγμα, χονδρεμπορικές επιχειρήσεις που πωλούν γεωργικά προϊόντα σε επιχειρήσεις λιανεμπορίου.

## Γ3.

Οι σπουδαιότεροι τέτοιοι κίνδυνοι είναι οι καιρικές συνθήκες καθώς και οι ασθένειες των καλλιεργούμενων φυτών και των εκτρεφόμενων ζώων. Τα μέτρα που παίρνουν οι κυβερνήσεις με σκοπό να σταθεροποιήσουν τα εισοδήματα όσων ασχολούνται με την πρωτογενή γεωργική παραγωγή είναι επιδοτήσεις, άλλες ενισχύσεις και μέτρα πολιτικής για τον επηρεασμό των τιμών που διαμορφώνονται στην αγορά.

## ΘΕΜΑ Δ

Δ1.

α) Η εισοδηματική ελαστικότητα της ζήτησης μετράει την αντίδραση της ζήτησης στις μεταβολές του εισοδήματος.

β) Η ζήτηση του βιολογικού τυριού θα αυξηθεί καθώς το εισόδημα των καταναλωτών θα αυξηθεί.

γ) Με την αύξηση του εισοδήματος των καταναλωτών η ζήτηση του προϊόντος κατώτερης ποιότητας θα μειωνόταν.

δ)

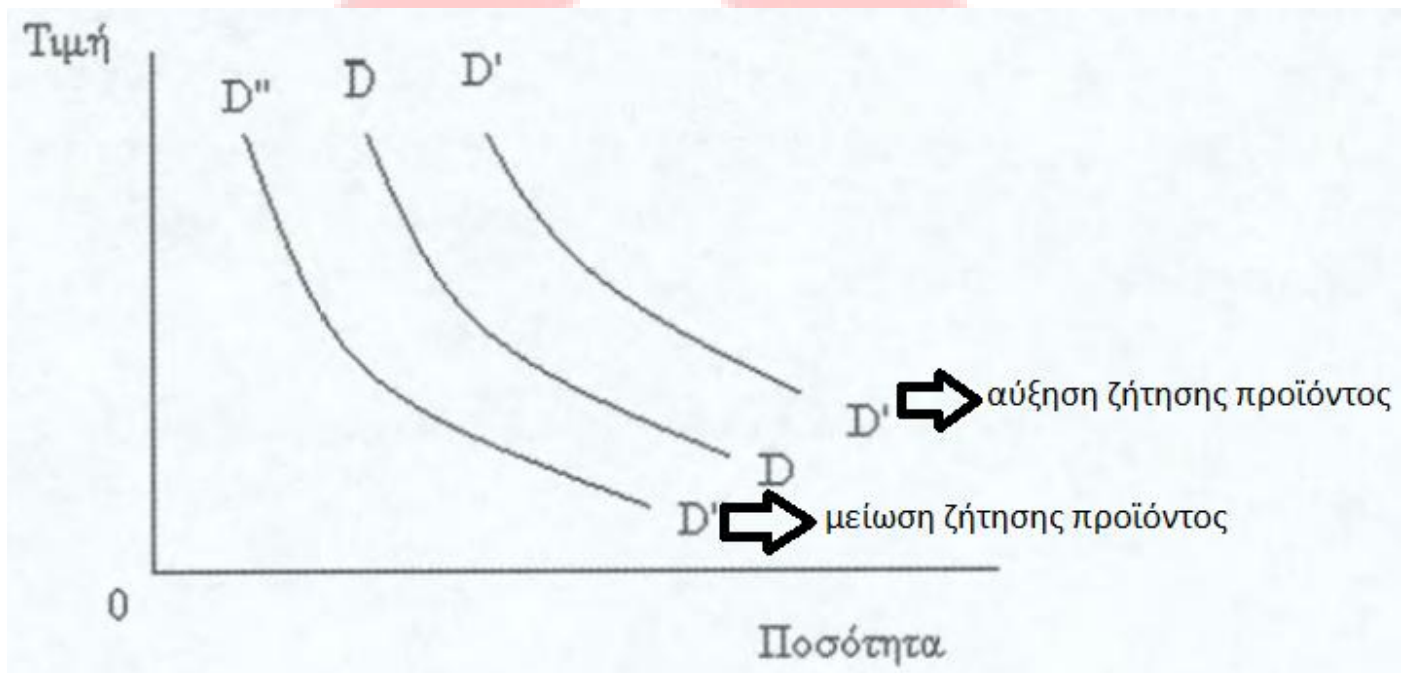

Δ2.

α) Η επιχείρηση αυτή δραστηριοποιείται στον πρωτογενή και στο τριτογενή τομέα παραγωγής.

β) Σταθερό κεφάλαιο: Είκοσι στρέμματα κερασιές, Δέκα στρέμματα μηλιές, Αποθήκη – ψυγείο, Ένας γεωργικός ελκυστήρας

Μεταβλητό κεφάλαιο: Κεράσια που δεν έχουν συγκομιστεί ακόμα, Λιπάσματα, Μετρητά, Αδιάθετα προϊόντα εντός αποθήκης – ψυγείου

γ) Το οικονομικό μέγεθος της επιχείρησης Α που παράγει μήλα και κεράσια, ως επιχείρηση πρωτογενούς τομέα, θα μετρηθεί βάση του διαμορφούμενου ακαθάριστου κέρδους. Το οικονομικό μέγεθος της επιχείρησης Β που παρέχει φιλοξενία και αναψυχή, ως επιχείρηση τριτογενούς τομέα, θα μετρηθεί βάση του ύψους της ετήσιας αξίας πωλήσεων (τζίρος).

**ΑΡΓΥΡΟΥΠΟΛΗ**: • Κύπρου 51, τηλ. 2109941471, 2109935566 • Γερουλάνου 103, τηλ. 2109911067

**ΗΛΙΟΥΠΟΛΗ**: • Ναυαρίνου 12, τηλ. 2109944396,

**ΓΛΥΦΑΔΑ**: Λ. Βουλιαγμένης 147 & Πραξιτέλους 2, τηλ. 2109680008

**email** : [support@romvos.edu.gr](mailto:support@romvos.edu.gr)

**Σχολιασμός θεμάτων:**

Τα θέματα ήταν κλιμακούμενης δυσκολίας για πολύ καλά διαβασμένους μαθητές.

**Επιμέλεια απαντήσεων:**

Καμιναρίδης Ίκαρος – Ελευθέριος

M.sc. Γεωπόνος Γ.Π.Α.

**ΑΡΓΥΡΟΥΠΟΛΗ:** • Κύπρου 51, τηλ. 2109941471, 2109935566 • Γερουλάνου 103, τηλ. 2109911067

**ΗΛΙΟΥΠΟΛΗ:** • Ναυαρίνου 12, τηλ. 2109944396,

**ΓΛΥΦΑΔΑ:** Λ. Βουλιαγμένης 147 & Πραξιτέλους 2, τηλ. 2109680008

**email :** [support@romvos.edu.gr](mailto:support@romvos.edu.gr)